

國立臺灣戲曲學院推動校園學生憂鬱與自我傷害三級預防工作計畫

111年8月22日第344次行政會議通過實施

114年4月23日第376次行政會議通過實施

壹、依據：

本計畫依據教育部111年6月2日教學(三)字第1112803155號函及「校園學生自我傷害三級預防工作計畫」辦理。

貳、計畫目標

- 一、協助本校各教學及行政單位發展與推動增進學生因應壓力與危機管理知能，並增進協助其他處於自殺危機或憂鬱中同學的教學與活動之技能。
- 二、增進全校教師、教官及學務業務人員，對憂鬱與自我傷害之辨識及危機處理，增進即時處置知能。
- 三、落實校園高關懷學生群之篩選，並建立檔案，定期追蹤，以減少校園憂鬱自傷事件之發生。
- 四、建立憂鬱與自我傷害之危機處理標準作業流程。
- 五、增進學校專業輔導人員對憂鬱自傷學生之有效心理諮商與治療之知能。
- 六、建立並落實學生憂鬱與自我傷害三級預防工作模式。

參、實施期程：自本計畫通過之日起適用。

肆、推動策略

依據本校擬定之「國立臺灣戲曲學院推動校園學生憂鬱與自我傷害三級預防工作計畫」，訂定初級預防、二級預防、三級預防工作，茲分述如下：

一、初級預防：

- (一)目標：增進學生心理健康，免於憂鬱自傷。
- (二)策略：增加保護因子，降低危險因子。
- (三)行動方案：

1. 訂定學生憂鬱與自我傷害防治計畫。
2. 建立校園危機應變機制，設立24小時通報求助專線，訂定自殺事件危機應變處理作業流程，並定期進行演練。
3. 配合教育部定期督導本計畫。
4. 教務處：規劃生命教育融入課程，提升學生抗壓能力（堅韌性與問題解決能力）與危機處理、及憂鬱與自殺之自助與助人技巧。
5. 學務處（諮商輔導組、生活輔導組、課外活動指導組）：

- (1)舉辦促進心理健康之活動，(如：正向思考、衝突管理、情緒管理、以及壓力與危機管理)之活動。
- (2)辦理生命教育電影、短片、閱讀、演講等宣導活動。
- (3)結合社團及社會資源辦理憂鬱與自殺之預防工作。
- (4)強化教師輔導知能：實施全體教師(含導師及教官等相關訓導人員)對憂鬱與自我傷害辨及危機處理知能。
- (5)對家長進行憂鬱與自殺認識與處理之教育宣導。
- (6)同儕之溝通技巧與情緒處理訓練。

6. 總務處：

- (1)校警之危機處理能力之加強。
- (2)校園高樓之中庭與樓梯間之意外預防安全網、生命教育文宣與求助專線之廣告。

二、二級預防：

- (一)目標：早期發現、早期介入，減少憂鬱自傷發生或嚴重化之可能性。
- (二)策略：篩選高危險群，即時介入。

(三)行動方案：

1. 高關懷群篩選：每學期定期進行問卷篩選，篩檢「疑似憂鬱症」、「曾經自殺企圖或已有自殺計畫者」及「憂鬱性妄想或幻聽者」。
2. 新生篩檢：新生入學時即建立檔案，並建立高關懷群檔案，每學期定期對高危險群進行長期追蹤與介入輔導；必要時，並進行危機處置。
3. 提升導師、教官、同儕、教職員、家長之憂鬱辨識能力，以協助觀察篩檢，對篩檢出之高危險群提供進一步個別或團體的心理諮商或治療。
4. 整合校外之專業人員（如：臨床心理師、諮商心理師、社工師、精神醫師等）資源到校服務。

三、三級預防：

- (一)目標：預防自殺未遂者與自殺身亡的周遭朋友或親友模仿自殺。
- (二)策略：建立自殺與自殺企圖之危機處理與善後處置標準作業流程。

(三)行動方案：

1. 自殺未遂：建立個案之危機處置標準作業流程，對校內之公開說明與教育輔導(降低自殺模仿效應)，並注意其他高關懷群是否受影響；安排個案由精神科醫師或心理師進行後續心理治療，以預防再自殺；聯繫家長與預防再自殺教育。

2. 自殺身亡：建立處置作業流程，含對媒體之說明、對校內相關單位之公開說明與教育輔導(降低自殺模仿效應)、聯繫家長協助及哀傷輔導。
3. 通報轉介：依校園安全及災害事件通報作業要點與行政院衛生署函頒「自殺防治通報轉介作業流程」(含「衛生署自殺防治通報轉介流程圖」、「自殺暨高危險群個案通報單」及「自殺個案轉介回復表」)進行通報與轉介。

伍、計畫管考：

一、自我檢核：

本校學務處諮商輔導組於每學期結束一個月內，填列學校執行憂鬱與自我傷害防治工作自我檢核表，並函報主管機關備查。

二、落實通報與危機處理之督導：

校園內發生學生自我傷害與自殺事件應落實通報與危機處理之檢討，並由教育部進行危機處理(善後處置及預防再自殺)之即時督導。

三、計畫經費：

由本校年度預算內勻支、校園心理健康計畫及各處室項下經費支應。

四、獎勵措施：

(一)本校防治人員(輔導人員、導師、教官及社團幹部)具有優良事蹟者，由學務處簽辦敘獎或表揚事宜。

(二)本校之核心推動人員(如教務、學務、總務單位主管)執行本計畫，成效良好並有具體績效者，將申請提報教育部獎勵學生事務與輔導工作優秀人員表揚。

五、檢討修正：

(一)本計畫執行情形後，由本校學務處諮商輔導組不定期檢討修正本計畫。

(二)配合出席教育部舉辦之相關研商會議，廣納各界意見，適切進行檢討修正，確保計畫有效推動。

陸、預期成效

一、透過校園執行學生憂鬱與自傷防治工作之過程，促使師生體認生命之可貴，並尊重生命、關懷生命與珍愛生命。

二、有效抑制校園憂鬱及自我傷害比率逐年增加之趨勢，有效降低學生憂鬱與自我傷害之盛行率。

三、建立本校完整之學生憂鬱及自我傷害防治機制。

柒、本計畫經本校行政會議通過後施行，修正時亦同。

附件 1：自我傷害事件危機處理標準作業流程

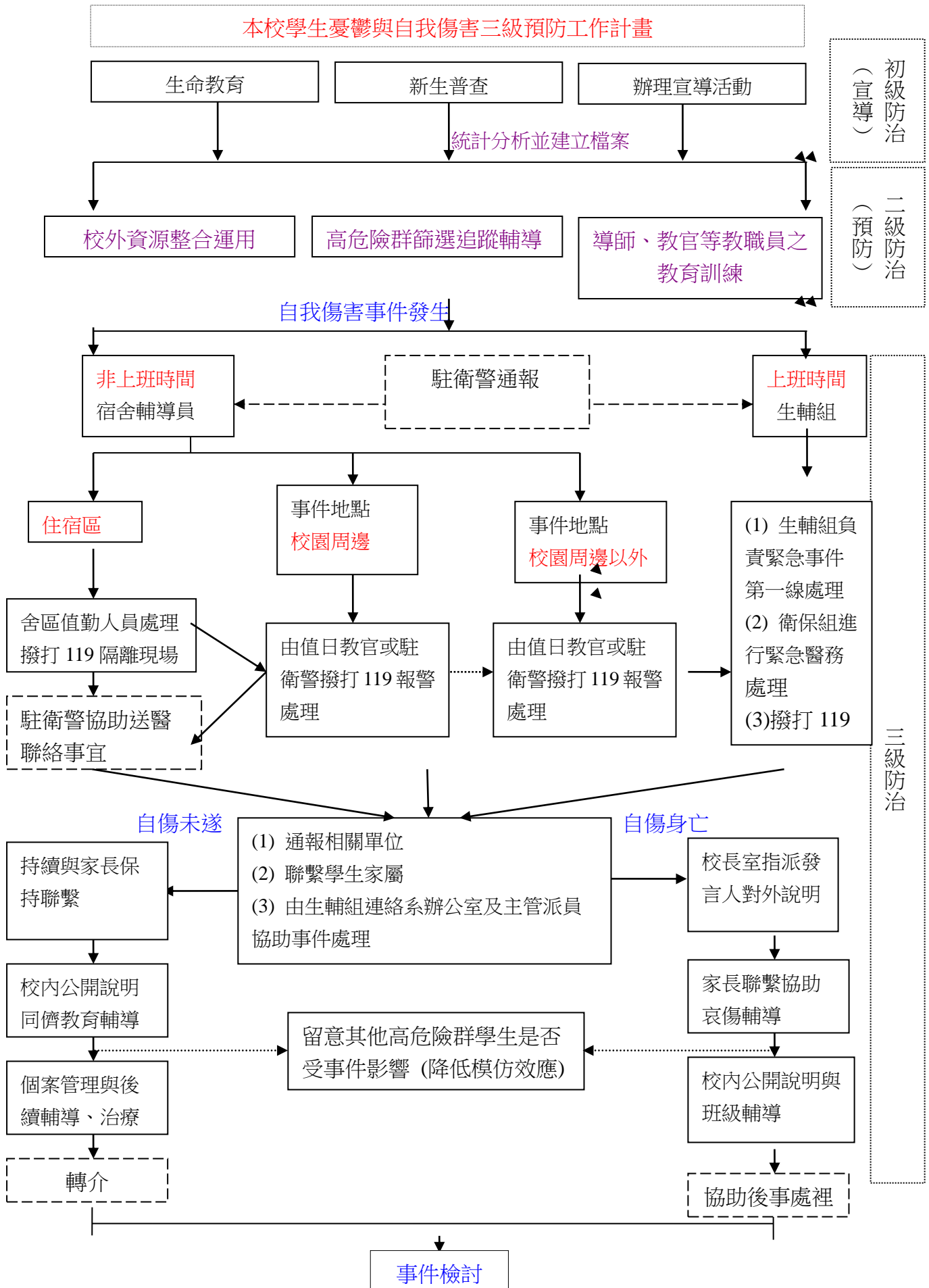

填表日期： 年 月 日

學生自我傷害後之狀況及學校處理表

寶貴生命的殞落令人扼腕和遺憾，在事件協助與處理的過程中，所有參與的夥伴都辛苦了！

學生自殺是多重因素的結果，校內師長們平日對學生盡心盡力的關心照顧已是防治工作重要的一環。在大家盡力推動各項防治工作後，憾事依然發生所帶來的挫折與無力等各種可能感受是完全可以理解的；於此同時，也希望能從悲傷的事件中獲得學習，使能更有力量繼續前進。

因此，學校所提供的資料對未來研擬自我傷害防治策略極具參考意義。謝謝所有夥伴協助填寫，也期待大家繼續一起攜手努力，祝福大家平安健康！

項目	說明
資訊來源：	<input type="checkbox"/> 新聞媒體（新聞標題：_____） <input type="checkbox"/> 校安中心通報（事件序號：_____） <input type="checkbox"/> 民意信箱陳情（教育部公文文號：_____）
自傷學生狀況描述	
學校全銜：	
性別：	<input type="checkbox"/> 男 <input type="checkbox"/> 女 <input type="checkbox"/> 其他
年齡：	
學制/系級：	<input type="checkbox"/> 國小； <input type="checkbox"/> 國中； <input type="checkbox"/> 高級中等學校； <input type="checkbox"/> 五專； <input type="checkbox"/> 二專； <input type="checkbox"/> 四技； <input type="checkbox"/> 二技； <input type="checkbox"/> 大學； <input type="checkbox"/> 研究所； <input type="checkbox"/> 博士班； <input type="checkbox"/> 其他（_____） 年級：（_____） 科/系所名稱：（_____）【無則免填】
學生身分別： （可複選）	<input type="checkbox"/> 一般生； <input type="checkbox"/> 當學年度轉學生； <input type="checkbox"/> 當學年度復學生； <input type="checkbox"/> 自學生； <input type="checkbox"/> 進修部學生； <input type="checkbox"/> 外籍生； <input type="checkbox"/> 大陸地區生； <input type="checkbox"/> 港澳生； <input type="checkbox"/> 僑生 <input type="checkbox"/> 延畢生； <input type="checkbox"/> 中輟生； <input type="checkbox"/> 中離生； <input type="checkbox"/> 休學生； <input type="checkbox"/> 特殊需求學生（ <input type="checkbox"/> 資優生、 <input type="checkbox"/> 身心障礙生）； <input type="checkbox"/> 其他（_____）
家庭狀況：（可複選）	<input type="checkbox"/> 三代同堂家庭； <input type="checkbox"/> 雙親家庭； <input type="checkbox"/> 隔代教養； <input type="checkbox"/> 單親家庭（ <input type="checkbox"/> 父母離異； <input type="checkbox"/> 父歿； <input type="checkbox"/> 母歿）； <input type="checkbox"/> 其他（_____）

	<input type="checkbox"/> 疑似脆弱家庭（家庭因貧窮、犯罪、失業、物質濫用、未成年親職、有嚴重身心障礙兒童需照顧、家庭照顧功能不足等易受傷害的風險或多重問題，造成物質、生理、心理、環境的脆弱性，而需多重支持與服務介入的家庭。）	
學習狀況：	<input type="checkbox"/> 無特殊學習狀況； <input type="checkbox"/> 原學習狀況佳 <input type="checkbox"/> 學習狀況不佳（可複選）： <input type="checkbox"/> 嚴重曠課； <input type="checkbox"/> 成績不佳； <input type="checkbox"/> 無學習動機； <input type="checkbox"/> 其他：()	
住宿處：	<input type="checkbox"/> 家中； <input type="checkbox"/> 學校宿舍； <input type="checkbox"/> 賃居處； <input type="checkbox"/> 其他 ()	
學校措施及事前輔導（求助輔導）：	請勾選符合項目： <input type="checkbox"/> 訂有自我傷害三級預防實施計畫 <input type="checkbox"/> 定期舉辦促進心理健康（含正向思考、衝突管理、情緒管理、以及壓力與危機管理）之活動 <input type="checkbox"/> 辦理提昇學校人員及家長之憂鬱與自殺風險度之辨識與危機處理能力活動，以協助高關懷群之早期辨識與及早介入協助 <input type="checkbox"/> 已建立自殺與自殺企圖之危機處理與善後處置作業流程 個案事前求助： <input type="checkbox"/> 有 <input type="checkbox"/> 無。 最近一年曾接觸校內、外輔導或服務： <input type="checkbox"/> 校內（晤談、諮商、個管或轉介紀錄等）； <input type="checkbox"/> 校外（醫療、衛生、社福或諮商機構）。如：醫療、衛生、社服、或諮商機構 若有，輔導狀況：()	
發生日期及時間：	____年____月____日星期（____）時間：AM/PM_____	
發生地點：	校內	<input type="checkbox"/> 宿舍
		<input type="checkbox"/> 廁所
		<input type="checkbox"/> 教室、輔導室等室內空間
		<input type="checkbox"/> 校內室外空間
		<input type="checkbox"/> 校內其他 ()
	校外	<input type="checkbox"/> 家中
		<input type="checkbox"/> 租屋
		<input type="checkbox"/> 他人家中
		<input type="checkbox"/> 公共場所
		<input type="checkbox"/> 校外其他 ()
自傷方式：	<input type="checkbox"/> 1. 藥物過量； <input type="checkbox"/> 2. 非法藥物過量； <input type="checkbox"/> 3. 瓦斯； <input type="checkbox"/> 4. 燒炭； <input type="checkbox"/> 5. 農藥； <input type="checkbox"/> 6. 吞食化學藥劑； <input type="checkbox"/> 7. 上吊、窒息； <input type="checkbox"/> 8. 溺水； <input type="checkbox"/> 9. 槍砲； <input type="checkbox"/> 10. 自焚； <input type="checkbox"/> 11. 割腕； <input type="checkbox"/> 12. 割頸； <input type="checkbox"/> 13. 切割其他身體部位； <input type="checkbox"/> 14. 切割部位不明； <input type="checkbox"/> 15. 跳樓或其它高處墜落； <input type="checkbox"/> 16. 遭車輛或火車撞擊； <input type="checkbox"/> 17. 騎乘車輛撞擊； <input type="checkbox"/> 18.	

	其他 () ; <input type="checkbox"/> 19. 不詳		
發生可能原因 (可複選) :	類別		
	身心狀態	個人	
		<input type="checkbox"/> 身體疾病	
		<input type="checkbox"/> 憂鬱相關問題/疾患	
		<input type="checkbox"/> 網路/手機使用問題/成癮	
		<input type="checkbox"/> 酒精使用問題/疾患	
		<input type="checkbox"/> 藥物使用問題/疾患	
		<input type="checkbox"/> 其他精神問題/疾患	
	<input type="checkbox"/> 自傷史		
	其他	<input type="checkbox"/> 其他 ()	
	待澄清	<input type="checkbox"/> 待澄清 ()	
	壓力事件	校園	
		<input type="checkbox"/> 同儕關係問題	
		<input type="checkbox"/> 師生關係問題	
		<input type="checkbox"/> 校園霸凌	
		<input type="checkbox"/> 學業問題	
		<input type="checkbox"/> 課外活動或社團問題	
		<input type="checkbox"/> 校園適應問題 (轉學生、休學生)	
		網路	<input type="checkbox"/> 網路霸凌
		失落經驗	<input type="checkbox"/> 親友過世
			<input type="checkbox"/> 親友自殺
		親密關係	<input type="checkbox"/> 感情問題
			<input type="checkbox"/> 親密關係暴力
			<input type="checkbox"/> 人際疏離或孤獨
		家庭與外在事件	<input type="checkbox"/> 家庭關係問題
			<input type="checkbox"/> 家人身體疾病
			<input type="checkbox"/> 家人精神疾病
<input type="checkbox"/> 家人酒精/藥物使用問題			
<input type="checkbox"/> 家暴			
<input type="checkbox"/> 被收養孩童			
<input type="checkbox"/> 經濟與居住問題			
<input type="checkbox"/> 司法問題			
創傷	<input type="checkbox"/> 重大災難事件		
	<input type="checkbox"/> 性侵害、性騷擾、性霸凌事件的被害人或行為人)		
性別	<input type="checkbox"/> 多元性別		
其他	<input type="checkbox"/> 其他 ()		
待澄清	<input type="checkbox"/> 待澄清 ()		
學校處理經驗描述 (請針對事件發生後當時的實際處理經驗以列舉方式加以描述)			
處理流程	● 學校協助處理單位 (請依照各校編制填寫) :		

	<ul style="list-style-type: none"> ● 人力支援狀況（請依照各校編制填寫）： ● 事件處理流程： <ol style="list-style-type: none"> 1. 第一現場發現者： 2. 第一現場處理者： 3. 4. 5. <p>（若表格不敷使用請自行增列）</p>
回顧與精進	<ul style="list-style-type: none"> ● 未來精進策略： <ol style="list-style-type: none"> 1. 2. ● 執行困境與建議： <ol style="list-style-type: none"> 1. 2. ● 可供學習與參考之經驗： <ol style="list-style-type: none"> 1. 2. <p>（若表格不敷使用請自行增列）</p>

承辦人：

聯絡電話：

e-mail：

主管簽章：

